施設平面図

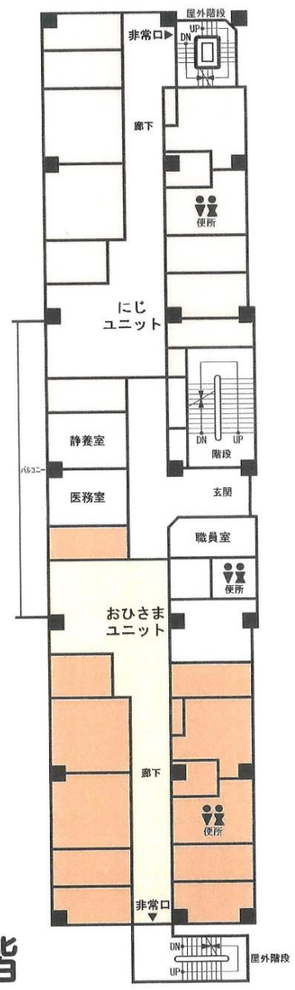

２階

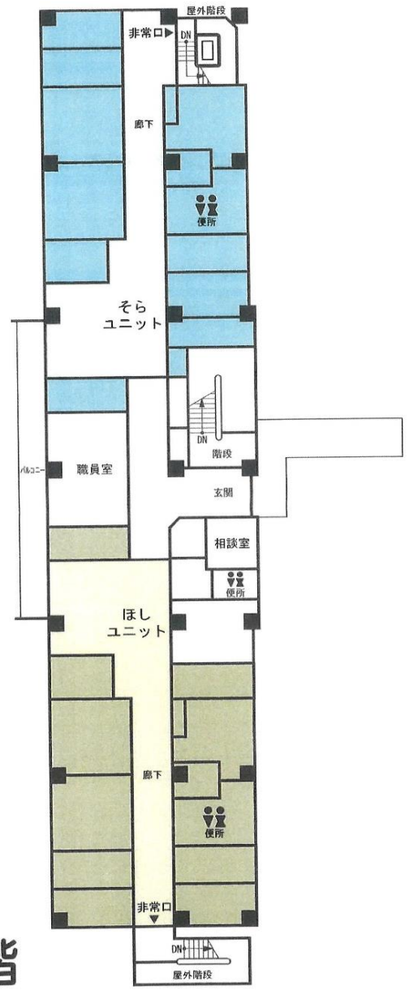

３階

お問い合わせ・アクセス

津山ひかり学園
〒708-0841　岡山県津山市川崎1508
TEL(0868)26-1091㈹　FAX(0868)26-4714
E-Mail：hikari@tsuyamafukushi.or.jp

❶ひかりの風　TEL(0868)26-7518
❷ひかりの杜　TEL(0868)26-7523
❸ひかりの丘　TEL(0868)26-7525
❹メゾンきさらぎ　TEL(0868)26-1092
❺美作地域生活支援センター
〒708-0841　岡山県津山市川崎1554
TEL(0868)26-3660

●出張所
〒708-0841　岡山県津山市川崎192-19
TEL(0868)21-8830㈹　FAX(0868)21-8863

★ラルーチェめぐみ
〒708-0841　岡山県津山市川崎594-5
TEL(0868)35-3708㈹　FAX(0868)35-3709

★学園拡大図

令和4年6月改訂

社会福祉法人　津山社会福祉事業会

津山ひかり学園ひかりの風

〒708−0841
岡山県津山市川崎1508番地
TEL　(0868)26−1091(代表)
TEL　(0868)26−7518(ひかりの風　直通)
FAX　(0868)26−1124
Eメール　hikari@tsuyamafukushi.or.jp(代表)
kaze@tsuyamafukushi.or.jp(ひかりの風)
HP　http://www.tsuyamafukushi.or.jp

あかるく げんきで がんばる！

★施設の概要

開設	昭和36年3月1日
施設の種類	福祉型障害児入所施設
利用定員	30名 短期入所(空床併設型)4名

★運営方針

住み慣れた地域での生活が営めるように、少人数での活動を重視し学校や関係機関と連携し地域移行や施設移行に向けて社会的自立や基本的な生活習慣の自立の基礎作りに努めます。

★サービス内容

障害児入所施設

特性に応じた少人数ユニット型で家庭的な雰囲気を大切にした造りとし、職員との愛着形成に努めます。
安全で安心できる生活環境の提供と、社会自立を目指して、食事・入浴・排泄など基本的な生活習慣が身につくように支援をします。また学齢期の児童は特別支援学校や地元の学校と連携して支援を行います。

★沿　革

昭和33年1月	財団法人津山市社会福祉協議会（津山市社会福祉協議会前身）の地域福祉活動の一環として知的障害児入所施設の設立運動始まる
昭和36年3月1日	津山ひかり学園開設（定員40名）
昭和39年2月	定員50名に変更
昭和43年4月	定員80名に変更
昭和45年2月	自活訓練棟「ひかりの家」完成
昭和60年3月	津山ひかり学園育成寮全面改築（定員60名に変更）
昭和62年4月	定員50名に変更
平成2年11月	津山ひかり学園創立30周年記念事業
平成19年4月	定員40名に変更
平成21年4月	名称変更津山ひかり学園ひかりの風
平成23年3月1日	津山ひかり学園創立50周年記念事業
平成23年12月	屋根外壁塗装工事完成
平成30年4月	定員35名に変更
令和3年4月	定員30名に変更
令和3年7月	JKA(競輪・オートレース)補助事業助成を受けてユニット型園舎へ全面改築

短期入所

家庭において、支援を行う人の疾病、その他の理由により短期間の入所が必要な時に、日中活動や夜間等の生活全般の支援を提供します。

★活動の様子

集団生活を通して、対人関係や社会のルールを身につけて、自立に向けた支援を行います。

おやつ作り

余暇活動

お花見

デイリー

時間	お休みの日	学校がある日
6:00		起床・洗顔・着替え
6:30	起床・洗顔・着替え	配膳
7:00	配膳	朝食
7:30	朝食	登校（JR・徒歩・スクールバス）
9:00	朝礼（その日の予定の確認） 掃除 余暇活動	・岡山県立誕生寺支援学校へ通学 ・津山市立林田小小学校へ通学 ・津山市立東中学校へ通学
11:30	配膳	
12:00	昼食	
13:00	余暇活動 おやつ作りなど	
15:00	おやつ	
16:00	入浴など	下校（帰園）
16:30	配膳	宿題、散歩など
17:00	夕食	夕食
	入浴	入浴
	余暇活動	自由活動
21:00	就寝	就寝

実習生との交流

バーベキュー

年間行事

はる　お花見、スポーツ大会等

なつ　お涼み会、キャンプ等

あき　運動会、遠足、感謝祭等

ふゆ　クリスマス会、餅つき、とんど、お別れ会等

海水浴

最寄り駅の清掃活動